

Aby wyeksportować dane potrzebne do sprawozdania udzielonej pomocy publicznej należy:

Po aktualizacji programu do wersji 1.46 uruchamiamy go i w oknie głównym wybieramy przycisk „Kontekst danych” :

The screenshot shows a software window titled "Wybór kontekstu danych" (Data Context Selection). The main area is a table titled "Lista okresów rozliczeniowych" (List of settlement periods). The table has columns: "Bieżące" (Current), "Rok" (Year), "Nazwa" (Name), and "Data" (Date). The row for the year 2009 is selected and highlighted in blue. A red box highlights the "Aktywuj" (Activate) button in the toolbar above the table. A red circle with the number "2" is placed above the table, and a red circle with the number "1" is placed to the right of the 2009 row. Below the table, there are two main sections: "Definicja wydania" (Issue Definition) and "Parametry obowiązujące do obliczenia limitu" (Parameters for limit calculation). The "Definicja wydania" section includes fields for "Nazwa wydania" (Issue Name: 01 kwietnia 2009), "Data (stan na dzień)" (Date: 2009/04/01), and "Dotyczy roku" (Year: 2009). The "Parametry" section includes "Stawka zwrotu podatku" (Tax refund rate: 0,85 zł), "Limit paliwa" (Fuel limit: 86,00 litrów), and "Sposób zaokrąglenia" (Rounding method: #.###, 3). Below these are two radio buttons for "Bieżący okres wydania" (Current issue period): "Okres III" and "Okres IX" (selected). Each period has its own set of date fields for "Stan gruntów na dzień" (Land status as of), "Okres składania wniosku" (Application period), "Za okres" (For period), and "Końcowa data wypłaty" (Final payment date). At the bottom right, there are buttons for "Zatwierdź" (Confirm) and "Anuluj" (Cancel). A red box highlights the "Zatwierdź" button, and a red circle with the number "3" is placed above it.

Bieżące	Rok	Nazwa	Data
Nie	2007	1 kwietnia 2007	2006/04/01
Nie	2008	1 kwietnia 2008	2008/04/01
T sk	2009	01 kwietnia 2009	2009/04/01
Nie	2010	WYDANIE ZA ROK 2010	2010/02/25

4 z 5

**Definicja wydania**

Nazwa wydania: 01 kwietnia 2009

Data (stan na dzień): 2009/04/01

Dotyczy roku: 2009

**Parametry obowiązujące do obliczenia limitu**

Stawka zwrotu podatku na 1 litr oleju napędowego: 0,85 złotych

Limit paliwa w przeliczeniu na 1 ha użytków rolnych: 86,00 litrów

Sposób zaokrąglenia litrów paliwa na wniosku: #.### 3

**Bieżący okres wydania**

Okres III  Okres IX

Stan gruntów na dzień: 01 kwietnia 2009 r.

Okres składania wniosku: od 01 do 31 marca 2009 roku

Za okres: od 01 września 2008 do 28 lutego 2009 r.

Końcowa data wypłaty: 27 maja 2009 r.

Stan gruntów na dzień: 1 kwietnia 2009 r.

Okres składania wniosku: od 1 do 30 września 2009 r.

Za okres: od 1 marca 2009 r. do 31 sierpnia 2009 r.

Końcowa data wypłaty: 25 listopada 2009 r.

Zatwierdź Anuluj

Kolejno (wg numerów na rysunku powyżej) wybieramy rok rozliczeniowy 2009, klikamy na przycisk „Aktywuj”, a następnie na przycisk „Zatwierdź”.

Następnie na ekranie głównym wybieramy zakładkę „Wnioski i decyzje”:

Wnioski o zwrot podatku skryzowego

### Kartoteka wniosków za rok 2009 okres IX

Edycja wniosków      Przepisanie      Zatwierdz      Operacja przeliczenia

Wnioski i decyzje      Nowy      Edycja      Usuń      Podgląd      Decyzja      Grunty      Przelicz      Anuluj

Lista wniosków															
Z	P	W	Nr sys	N wn	N dec	Nazwa/Nazwisko	Imię	Ob	Miejscowosc	Pow wn.	Pow gr.	Litry	Kwota	Kw poz.	lit
<input checked="" type="checkbox"/>	<input checked="" type="checkbox"/>	<input checked="" type="checkbox"/>	299450	158	158					2,2600	0,0000	116,620	99,13	66,08	
<input checked="" type="checkbox"/>	<input checked="" type="checkbox"/>	<input checked="" type="checkbox"/>	299456	159	159					2,1500	0,0000	127,130	108,06	18,08	
<input checked="" type="checkbox"/>	<input checked="" type="checkbox"/>	<input checked="" type="checkbox"/>	300296	250	250					4,5900	0,0000	251,820	201,05	0,00	
<input checked="" type="checkbox"/>	<input checked="" type="checkbox"/>	<input checked="" type="checkbox"/>	300357	258	258					3,1500	0,0000	45,150	38,38	144,54	
<input checked="" type="checkbox"/>	<input checked="" type="checkbox"/>	<input checked="" type="checkbox"/>	299462	160	160					9,4500	0,0000	729,290	273,39	0,00	
<input checked="" type="checkbox"/>	<input checked="" type="checkbox"/>	<input checked="" type="checkbox"/>	300624	291	291					5,4100	0,0000	110,190	51,03	0,00	

1 z 141

Znak sprawy: G/6067/158/2009      Numer decyzji: G/6067/158/2009

Data wpływu: 2009/09/07      Data decyzji: 2009/10/13

Właściciel: 2,2600 ha      Współwłaściciel: 0,0000 ha      Razem z wniosku: 2,2600 ha

Powierzchnia z ewidencji gruntów: 0,0000 ha      Paliwo z faktur: 116,620 l      Wartość:

Ustalony limit roczny: 165,21 zł      Kwota wpłacona w poprzednim okresie: 0,00 zł      Obliczona kwota zwrotu: 99,13 zł      Pozostało niewykorzystane: 66,08 zł      Zwrot w przeliczeniu na litry: 116,6200 l

Parametry obliczeń

Stawka zwrotu: 0,85 zł/l      Limit na hektar: 86,00 l/ha      Kwota obliczona: 99,13 zł      Kwota powyżej limitu: 0,00 zł      Max kwota zwrotu: 165,21 zł      Status wniosku: przeliczony      Typ decyzji: Pozytywnie

Kontakt      Szczegóły      Adnotacje      Uzasadnienie

**Wnioskodawca**

Nazwisko/Nazwa: CYBULSKA      Imię/Nazwa kr.: ZOFIA      Imię 2:      NIP: 869-150-77-27      Pesel: 55072801705

**Adres**

Miejscowość: ZŁOTA      Obręb podatkowy:      Uł/Nr domu:      /      Kod/Pocza: 32-859      ZŁOTA      Kraj: POLSKA

**Adres korespondencyjny**

ZŁOTA      /      32-859      ZŁOTA      POLSKA

Filtr ...      Filtr      Pisma      Zestwienia      Przelicz na litry      **Eksport do XLS**      Anuluj

Po aktualizacji do wersji 1.46 w oknie wniosków pojawia się dodatkowy przycisk „Eksport do XLS” w dolnej części okna. Po kliknięciu na niego otwiera się okno konfiguracji sprawozdania, które wypełniamy w następujący sposób:

**Eksport**

### Eksport do arkusza kalkulacyjnego XLS

Kolumna

1.	Dowolny tekst	1.30
2.	Dowolny tekst	-
3.	Dowolny tekst	art.5. ust.1
4.	Dowolny tekst	iozporz. Rady Min.z dn. 23.XII.2008 Dz.U.z 2009 Nr.1 poz.5
5.	Dowolny tekst	par.1
6.	Numer decyzji	
7.	Dowolny tekst	NN 40/2006
8.	Podatnik	
9.	Kwota limit	
10.	Kwota zwrot	
11.	Dowolny tekst	E
12.	Dowolny tekst	e8.17
13.	Dowolny tekst	np.23%
14.	Wartość stała	

Podany powyżej sposób jest jedynie przykładowy, kolejność pól i ich zawartość reguluje odpowiednie zarządzenie. Do wyboru mamy następujące pola:

- Podatnik,
- Kwota limitu,
- Kwota zwrotu,
- Wartość zwrotu,
- Powierzchnia,
- Numer decyzji,
- Wartość faktur,
- Dowolna tekst (wpisany przez użytkownika).

Po odpowiednim skonfigurowaniu kolejności, typu i wartości poszczególnych kolumn klikamy na przycisk „Zatwierdź”. Program pyta nas wówczas czy chcemy eksportować dane do arkusza kalkulacyjnego. Po zatwierdzeniu przyciskiem „Tak” otwiera się arkusz programu (domyślnie jest to Excel) z wypełnionymi odpowiednimi komórkami.

Do aktualizacji tej dołączono również decyzję pozytywną (wzór 3). Po aktualizacji programu należy uruchomić z folderu Akcyza program UPDPROG.EXE wybrać lokalizację bazy danych i zaktualizować bazę danych .

W chwili pierwszego uruchomienia wzorzec jest nieaktywny, należy go uaktywnić. W tym celu uruchamiamy Program Akcyzowy, w menu górnym przechodzimy do opcji „Raporty”, następnie do „Wzorce wydruków”.

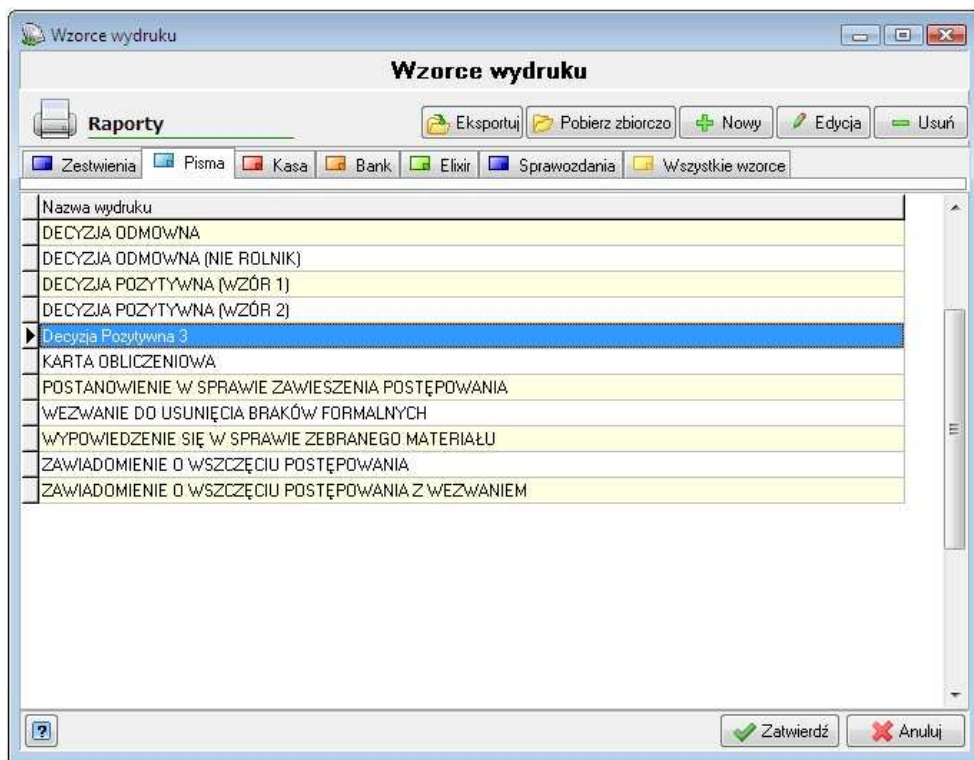

W oknie wybieramy zakładkę „Pisma”, na liście wyszukujemy pozycję o nazwie „Decyzja Pozytywna (Wzór 3), zaznaczamy ją i klikamy na przycisk „Edycja”.

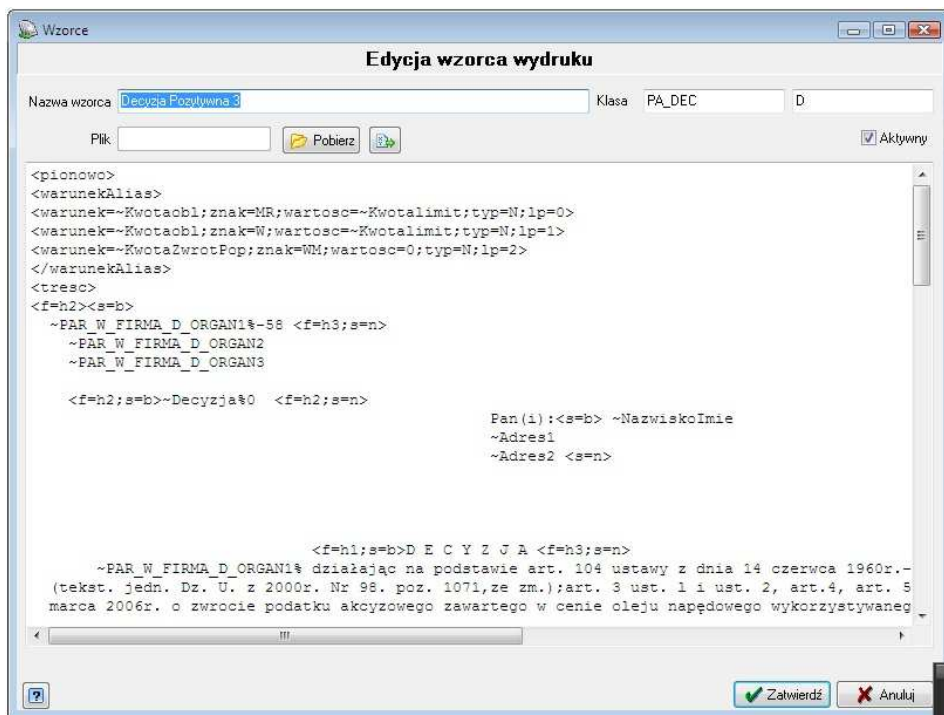

Ostatnim krokiem jest wczytanie wydruku ze wzorca- klikamy na przycisk „Pobierz” i z listy plików wybieramy plik o nazwie „Akc\_p12.org” Po zakończeniu zapisujemy wzorec przyciskiem „Zapisz” na dole ekranu.